



はぐくみ

医療法人育和会 育和会記念病院

育和会記念病院 〒544-0004 大阪市生野区巽北3丁目20番29号 TEL 06-6758-8000(代表) FAX 06-6758-5690 http://www.ikuwakai.or.jp/
 介護老人保健施設 ひまわり 〒544-0012 大阪市生野区巽西2丁目9番31号 TEL 06-6751-7290 FAX 06-6751-8900

“育和会記念病院は、ええ病院？”



平素はいろいろご協力をいただき、ありがとうございます。

さて、皆さまは、病院機能評価という制度をご存知でしょうか？これは公益財団法人日本医療機能評価機構が、「病院が組織的に医療を提供するための基本的な活動（機能）が、適切に実施されているかどうか」を評価する仕組みで、評価調査者（サーベイヤー）が中立・公平な立場にたって、所定の評価項目に沿って病院の活動状況を評価し、全ての項目が合格点であれば、適切な病院として認定されるというものです。認定されるということは、地域に根ざし、安心・安全、信頼と納得の得られる医療サービスを提供すべく、常日頃努力している病院であることに相当すると考えられます。育和会記念病院は、平成17年5月に、病院機能評価機構の審査に合格し、認定病院として評価されました。その後、平成22年に第1回の更新をし、本年の第2回の更新にも合格しました。ちなみに、平成27年5月1日現在の認定病院は全国の病院8512のうち2267病院（26.6%）です。

病院機能評価についてもう少し説明しておきましょう。病院の基本的な体制（理念、組織体制など）、各診療部門、検査部門、手術・麻酔部門、臨床研修部門、医療安全管理室、感染対策室、地域医療連携室、相談室、事務部門など全ての診療・看護・事務部門、経営に関する項目などが、書類と面接で審査されます。特に、病棟でのケアプロセスとして、1～2人の入院患者を対象に、主治医、担当看護師、その他かかわりのあった職員とサーベイヤーが直接話し合い、その患者の外来～入院～退院までの対応や医療安全・感染制御面の取り組みなどを確認するという審査が各病棟で実施されます。評価項目ごとに、S（秀でている）、A（適切に行われている）、B（一定の水準に達している）、C（一定の水準に達していない）の4段階に評価され、C評価が1つでもあると不合格です。C評価となる例として

は、患者相談窓口が明確になっていない、研究的・実験的診療が倫理的検討を経ずに実施されている、新技術の導入が全面的に現場に任せられ組織的な支援がない、献立や食事の具体的な評価がされていない、就業支援策が検討されていない、人材育成の仕組みがない、各部門における在庫物品の適正量に関する検討が行われていない、などがあります。

さて、このような病院機能の審査を受けるには、高額な受審料がかかり、また、病院の体制を充実させるためにもコストがかかります。また、受審に向けて、各職員の人的労力（手間）もバカになりません。しかし、「機能評価を取得したら患者が増えた」という話は聞いたことはなく、病院の経営上の直接のメリット（増収）は少ないと考えます。それにもかかわらず、当院はなぜ、病院機能評価を取得しようとしたのでしょうか？私は以下のように考えます。病院機能評価の審査の準備段階や審査結果で、自分の病院の優れている点や改善すべき問題点が具体的に示されるため、病院の現状を客観的に把握することができます。そのことは、病院の改善のきっかけとなり、医療の質の向上と効果的なサービスの改善につながり、その改善に取り組んだ努力の結果で、当院はより信頼される病院へと変化していくものと思います。われわれは“ええ病院”を目指し、努力を続けます。今後も、皆さまからのご指導、ご鞭撻のほど、お願い申し上げます。

なお、今回の病院機能評価においては、当院の感染対策に関しては相当良い評価をいただきました。当院は保険診療上、感染防止対策加算1を算定しています。それには地域の医療機関から相談できる病院であることが求められていますので、感染防止対策についての質問や問い合わせがありましたら、当院へ相談していただければ幸いです。

育和会記念病院 副院長 西森 武雄



呼吸器教室

平成27年4月～8月まで計5回シリーズで慢性肺疾患をテーマに「呼吸器教室」を実施しています。第1回・第2回ともに右記写真のとおり、たくさんの方にご参加いただき、とても有意義な会となりました。今後、下記内容にて、6月以降も実施する予定ですので、ぜひご参加ください。



4/22 (水)	医師：慢性肺疾患 (COPD 等) についての話題	リハビリテーション科：呼吸法と簡単な運動について
5/27 (水)	看護部：急性増悪を予防しよう	リハビリテーション科：呼吸筋ストレッチ体操について
6/24 (水)	薬剤部：処方された薬をちゃんと効かせるために	リハビリテーション科：日常生活の中での息切れ軽減のコツ
7/22 (水)	検査部：検査からみた慢性肺疾患 (COPD)	栄養部：『慢性肺疾患 (COPD) の食事』 どのような食事をすればいいの？
8/26 (水)	医師：慢性肺疾患 (COPD 等) のまとめ	医療福祉相談室：身体障害者手帳と社会的支援



育和会ジャズストリート2015

平成27年4月25日(土) 14:00～15:30、育和会記念病院2階リハビリテーション室にて、第1回「育和会ジャズストリート2015」を開催いたしました。

当日は、コントラバス・ピアノ・ヴォーカルの構成で、「ハナミズキ」や「春よ来い」などの曲を演奏しました。

たくさんの方にご参加いただき、とても楽しい時間を過ごしました。今後は、年に3、4回開催する予定ですので、ぜひご参加ください。



編集後記

〈地域医療連絡室〉



後列 左から 植田 鹿島 佐藤 辻本
前列 左から 羽迫 三好 住川 黒川

〈医療福祉相談室〉



後列 左から 松田 野間 水澤
前列 左から 嶋内 山本 村上

地域医療連絡室直通TEL：06-6758-8115 検査予約専用TEL：06-6758-9230 FAX：06-6758-8007
 医療福祉相談室直通TEL・FAX：06-6758-1080

新任 医師 紹介

今年の4月から、新しく入職した先生方に、下記の質問に答えていただきました。

- Q1 ご出身・前任地はどこですか？
 Q2 育和会記念病院の印象はどうですか？
 Q3 趣味はなんですか？
 Q4 皆さまへのメッセージをお願いします

外科部長 竹村 哲



A1 出身：大阪
前任地：大阪

A2 きれいな病院です。

A3 無趣味

A4 4月から外科でお世話になっていきます。ご存じの方もいらっしゃるかと思いますが、お隣の病院から異動してまいりました。外科の平均年齢が上がってしまいましたが、がんばって手術したいと思います。腹腔鏡手術も出来ればと考えています。宜しく願い致します。

整形外科 八木澤 朋弘



A1 出身：岐阜

前任地：近畿大学医学部附属病院

A2 建物が新しく、近代的な印象です

A3 マリンスポーツ、スキューバダイビング、読書、筋トレ、ネットゲーム、ボルダリング

A4 今年の3月より育和会記念病院整形外科に勤務させていただいております八木澤朋弘と申します。近畿大学医学部卒業後、大学で研修を行いそのまま整形外科に入局をさせていただきました。大学では、脊椎、腫瘍、関節、手の外科4チームで研修させていただきましたが、大学の特性上外傷を診る機会が少ないと感じておりました。この育和会記念病院では外傷、脊椎、手の外科、関節など豊富な症例があり、勤務されている先生方も優しく、教育

熱心な方々ばかりで日頃より楽しく勉強させていただいております。今後とも地域医療に貢献できるようにがんばっていきますのでよろしくお願いいたします。

糖尿病内科 浦田 博美



A1 生まれも育ちも大阪

です。大阪市大病院で研修、入局して大学病院で勤務していました。

A2 職種を問わずみなさん仲がよいと印象です。以前非常勤で週1回だけ外来診療をさせていただいておりましたが、今回病院にくと、「先生、おかえり〜」と、いろいろな方に声をかけていただき、とても嬉しかったです。とても雰囲気の良い病院だと思います。

A3 子育てです。6歳になる娘にいろいろなことを教えたり、一緒に体験したり感動したりして、日々娘が少しずつ成長していく姿をみるのが楽しいです。

A4 これまでの経験を生かして、精一杯地域の医療に貢献できるようにがんばっていきこうと思います。宜しく願い致します。

放射線科副部長 南川 聡介



A1 出身は大阪市淀川

区。鳥取大学を卒業し大阪市立大学に入局。医師として18年目になります。専門は放射線診断学。東住吉森本病院から異動してまいりました。

A2 とても和やかな雰囲気ので一体感があるように思います。各部署とも意志疎通しやすく、働きやすい職場です。

A3 読書です。読むより買う方が多く積む一方ですが、月に10冊ぐらい読みます。最近は運動不足なので趣味は運動と書けるようになりたいと思っています。

A4 放射線科の仕事は皆様と顔をあわせる機会も少ないかも知れませんが、疑問・相談があれば、いつでもお気軽にたずねてください。今後ともよろしく願い致します。

循環器内科 山中 あすか



A1 出身：長崎

前任地：阪和住吉総合病院

A2 新しく設備が整っており、仕事する上での導線も良いと思います。他職種の方とも、コミュニケーションがとれやすく、働きやすい環境だと思えます。

A3 観劇

A4 本年5月から循環器内科に勤務させて頂いております。産業医科大学を卒業後、同大学循環器内科及び関連病院で研修を行い、画像検査メインに循環器診療一般に携わってきました。大学医局に6年間程在籍した後、縁あって大阪で仕事をする事になり、現在に至ります。地域医療に貢献できるよう努力してまいりますので、宜しくお願い致します。

泌尿器科 任 起弘



A1 出身は大阪市。こ

ちらに来るまでは大阪市立大学医学部附属病院で勤務していました。育和会記念病院は、1年という短い期間ですが、研修医時代にお世話になった病院です。再度、育和会記念病院で勤務することができ、とてもうれしく思っ

います。

A2 綺麗な病院で清潔感があり、また、医師同士の連携がよく、チームとしてうまく回っているという印象があります。これまでと環境は変わりましたが、一日でも早くその一員になればと考えています。

A3 ゴルフです。4年前から始めました。ここ最近忙しくて、なかなか時間がとれませんでした。また落ち着いたら始めたいと思います。

A4 4月より勤務させていただいております任起弘と申します。

泌尿器科の幅広い疾患に対応できるよう、これまでの経験を生かして精進していく所存です。また、地域医療に貢献し、皆さま方に喜ばれるような治療を提供できるよう努めてまいりますので、ご指導、ご鞭撻のほどよろしくお願い申し上げます。

呼吸器内科 上西 力



A1 出身は大阪狭山市で

す。こちらに来るまでは医誠会病院で1年間、初期臨床研修を行いました。

A2 初期臨床研修が終了し、期待と不安が入り交じる中、緊張しっぱなしの毎日ですが、周りの皆さんがとても温かく、呼吸器内科医として素晴らしい充実したスタートが切れたと感じています。

A3 釣りです。最近は忙しくてあまり行けてませんが、早く仕事に慣れ時間を見つけて行きたいと思います。

A4 4月より勤務させていただいております上西力と申します。まだまだ医師として未熟なので、至らない点があるかもしれませんが、この町の皆様のために少しでも貢献していければと考えております。何卒よろしくお願い申し上げます。

研修医

津田 壮太郎



A1 大阪市立大学を卒

業し、この4月より育和会記念病院で2年間初期研修医として働かせて頂くことになりました。津田と申します。出身地は奈良です。よろしくお願い致します。

A2 2年前に改築が行われ、非常にきれいになったということもあって、毎日がより一層楽しい気分で研修ができ、ありがたく感じております。また指導医の先生方をはじめ、職員の方々に気さくに接して頂き、居心地のよさをつくづく感じます。

A3 車が好きで、休日にドライブに出かける事です。買物や、景色のきれいな場所など目的地を決めて車で外出することが趣味であり、ストレス解消法でもあります。車が好きな方、車に詳しい方は是非一緒にお話ししてください！

A4 まだ卒業して間もなく、仕事をはじめ色々な面で皆さんに迷惑をお掛けするかもしれませんが、できる限り早く皆様のお力になれるよう努めて参りたいと思っております。そして2年間で多くのことを吸収し、医師として成長したいと思っておりますのでどうぞ宜しくお願い申し上げます。

研修医

濱澤 夏樹



A1 大阪府八尾市出身

です。大阪市立大学を卒業しました。

A2 院内や医局の雰囲気がとてもよく、また院内の設備もきれいで、快適に過ごすことができる病院だと感じました。とても居心地がよく、自身のスキルアップに集中できる素晴らしい環境が整っています。

A3 家電量販店をみてまわるのが好きです。結構歩くので、よい酸素運動になっていれば幸いです。

A4 これからさまざまなスキルをしっかりと磨いて少しでも患者さまの役に

立てるよう日々精進してまいりますので、何とぞご指導ご鞭撻の程よろしく願い申し上げます。

研修医

吉井 肇



A1 奈良県出身で、兵

庫医科大学をこの春に卒業しました。よろしくお願い致します。

A2 見た目はコンパクトなのに、中身はぎっしり詰まっている。そして、キレイ！

A3 見た目とは違い大学では硬式テニス部でしたので、人並みにはできると思うのでぜひどなたか誘ってください！普段はインドアでオタクをやっております。最近は濃い豚骨ラーメン探しにもはまっています。

A4 できないことだらけではありますが、早く使えるヤツになろうと思って精進しますので、ご指導ご鞭撻のほどよろしくお願い申し上げます。

研修医

広田 知行



A1 大阪市立大学出身の

広田知行です。育和会記念病院は大学から近いこともあり、大学の先輩も多く心強く感じました。

A2 病院も新しく医局に明るい雰囲気を感じられ、医療者通しが相談しやすい環境だと思いました。また、上級医の先生方がとても丁寧に指導して下さるので、とても働きやすいと感じています。

A3 大学でバドミントンをしていたので体を動かすならバドミントンが好きです。後は最近はありませんが、ソフトダーツも大好きです。

A4 今はまだ勉強不足でご迷惑をおかけすることも多々あると思いますが、一人前の医師になるために育和会記念病院でしっかりスキルを身につけていきたいと思っています。よろしくお願い致します。

近隣の先生方の紹介

病診連携でお世話になっている診療所の先生方をシリーズでご紹介します

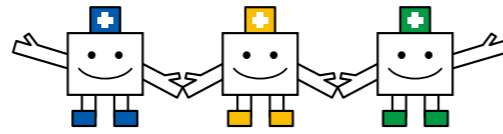

大江整形外科 大江 久之 先生

整形外科・リウマチ科・リハビリテーション科
生野区巽中1-21-18-1F TEL 06-6758-5550



診療時間	月	火	水	木	金	土
9:00～12:30	○	○	○		○	○
17:00～19:00	○	○	○		○	

特 色

腰痛、膝・肩・手など各種関節痛、肩こり、しびれ、スポーツ障害、ケガ、まき爪などの疾患に対し、整形外科的に最新、最適と考えられる治療を行っています。各種外傷についても治療しており、手術が必要な場合は各病院と密接な連携をとっています。

設 備

X線検査・骨量検査
各種リハビリテーション機器・駐車場有

診療に対するモットー

適切な診断と最善の治療を心がけています。



大江内科 大江 洋史 先生

内科・循環器科・消化器科・小児科
生野区巽中1-21-18-2F TEL 06-6758-2085



診療時間	月	火	水	木	金	土
9:00～12:30	○	○	○		○	○
17:00～19:00	○	○	○		○	

特 色

立地はライフ巽店の西側です（大江整形外科の2階）。内科的検査は各種行っており、特に胃カメラは経鼻式を導入して負担の少ない検査を心がけております。当院で「健康寿命を延ばす」ように一緒に頑張りましょう。

設 備

胸部レントゲン・心電図・携帯型24時間心電図（即日解析可能）・上部消化管内視鏡（胃カメラ）・腹部超音波検査・呼吸機能検査・各種迅速検査

診療に対するモットー

「患者様のひとりひとりに満足をしていただく」ことをモットーに誠実に診療を行っております。



大阪東循環器疾患治療懇話会

平成27年5月23日（土）、16:00～17:30 ホテルモントレグラスミア大阪にて「第5回大阪東循環器疾患治療懇話会」を下記のとおり開催いたしました。

当日のプログラム

酒井医院（東大阪市）院長 酒井 宏純先生を座長として、

◎ 循環器内科 副部長 山治 憲司

『大動脈弁狭窄症の診断と治療』

～新しいガイドラインを参考に～

◎ 中央臨床検査部 森 直樹

『心エコー図による大動脈弁疾患の評価』

◎ 大阪市立大学大学院医学研究科

心臓血管外科学 教授 柴田 利彦 先生

『大動脈弁狭窄症の治療』

～様々なオプションによる挑戦～

今回は特別講師に、大阪市立大学大学院医学研究科心臓血管外科学 教授 柴田 利彦 先生をお招きし、貴重な症例について、分かりやすくユーモアあふれる講演をしていただきました。

また、懇親会では意見交換も活発に行われ、とても有意義な会となりました。

今後も育和会記念病院と地域の諸先生方との病診・病病連携を深めるため、このような会を検討してまいりますので、よろしくお願いいたします。



地域医療者交流会について



平成27年3月3日（火）、17:30～19:00、育和会記念病院・新棟2階研修室にて、施設職員を対象とし、第1回「地域医療者交流会」を開催いたしました。

病院完結型医療から地域完結型医療を目指すため、当院でも紹介・逆紹介がスムーズに行われるよう配慮しておりますが、それでも、病院側および施設側それぞれの意見や要望、期待などがあるのではないかと考え、今よりもっと顔の見える関係をつくる第一歩として開催いたしました。

当日は、左記写真のとおり、たくさんの方にご参加いただき、活発な意見交換が行われました。一時間半という時間があっという間で、とても有意義な会となりました。

今後は、年に2、3回開催する予定ですので、ぜひご参加ください。